

EVALUACIÓN INDIVIDUALIZADA

GUÍA DE ACCESO Y DESCRIPCIÓN DE LOS INFORMES DE RESULTADOS DE LA EVALUACIÓN INDIVIDUALIZADA 2014-2015

INTRODUCCIÓN	3
PROCESO DE ACCESO Y DESCRIPCIÓN DE INFORMES DE RESULTADOS	5
ACCESO A LOS INFORMES DE EVALUACIÓN	6
1 ^{er} PASO. Informe 2B/2E.....	8
DESCRIPCIÓN	8
INFORME 2B	8
DESCRIPCIÓN	10
INFORME 2E (NOVEDAD)	10
COMENTARIOS INFORMES 2B Y 2E	11
PREGUNTAS GUÍA PARA EL ANÁLISIS	11
DESTINATARIOS.....	11
IMPLICACIONES	12
2 ^o PASO. Informe 3B.....	13
DESCRIPCIÓN	13
COMENTARIOS	14
PREGUNTAS GUÍA PARA EL ANÁLISIS	15
DESTINATARIOS.....	15
IMPLICACIONES	15
3 ^{er} PASO. Informe 1B/1D.....	16
DESCRIPCIÓN	16
COMENTARIOS	19
PREGUNTAS GUÍA PARA EL ANÁLISIS	19
DESTINATARIOS.....	19
IMPLICACIONES	19
4 ^o PASO.....	24
INFORME 2C	24
DESCRIPCIÓN	24
COMENTARIOS	27
PREGUNTAS GUÍA PARA EL ANÁLISIS	28
INFORME 3C	29
DESCRIPCIÓN	29
COMENTARIOS	31
INFORME 2F (NOVEDAD)	31
DESCRIPCIÓN	31
PREGUNTAS GUÍA PARA EL ANÁLISIS	33
INFORME 1C	35
DESCRIPCIÓN	35
PREGUNTAS GUÍA PARA EL ANÁLISIS	36
COMENTARIOS	37
IMPLICACIONES GENERALES	37
INFORME 2D	38
DESCRIPCIÓN	38
INFORME 3D	40
DESCRIPCIÓN	40
GLOSARIO	42
FÓRMULAS QUE SE APLICAN:	43
INTERVALO DE CONFIANZA PARA LA MEDIA DE UNA POBLACIÓN	44
RECTA DE REGRESIÓN	44

INTRODUCCIÓN

Según establece en el apartado séptimo de la RESOLUCIÓN de 17 de diciembre de 2014, de la Dirección General de Política Educativa y Educación Permanente, por la que se establece la organización de la realización de las evaluaciones individualizadas en los centros docentes de Educación Primaria, de la Comunidad autónoma de Aragón, los centros que imparten las enseñanzas de Educación Primaria realizarán la interpretación y valoración de los resultados obtenidos por sus alumnos en las pruebas de evaluación que les hayan sido aplicadas.

Para ello, los Centros podrán obtener una serie de informes a través de la Aplicación Informática (ACE) que recogerán la información referente a los resultados obtenidos por el centro a través de las diferentes pruebas. Con objeto de ayudar en el conocimiento y comprensión de los diferentes tipos de informes que permitan la **evaluación interna** del propio Centro, se proporciona esta guía.

Como aproximación general podemos contemplar la información contenida en los diferentes informes a través de los diferentes niveles de análisis.

- Un primer nivel hace referencia a los resultados obtenidos en cada una de las **competencias** evaluadas. Durante este curso escolar las competencias objeto de evaluación han sido:
 - Competencia comunicación lingüística en castellano.
 - Competencia comunicación lingüística en inglés.
 - Competencia matemática.

Esta información aparece en los informes 2B, 2C y 2D.

Además **se incorporan como novedad los informes que hacen referencia al nivel** en el que se encuentran los alumnos (IN, SU, BI, NT y SB), tal y como se determina el artículo 13 de Orden de 16 de junio de 2014, de la Consejera de Educación, Universidad, Cultura y Deporte, por la que se aprueba el currículo de la Educación Primaria y se autoriza su aplicación en los centros docentes de la Comunidad Autónoma de Aragón y en diferentes artículos de la Orden de 31 de octubre de 2014, de la Consejera de Educación, Universidad, Cultura y Deporte, sobre la evaluación en Educación Primaria en los centros docentes de la Comunidad Autónoma de Aragón.

Estos informes son el **2E** y el **2F**.

- Un segundo nivel hace referencia a los resultados obtenidos en las diferentes **dimensiones** que se establecen en cada una de las competencias básicas evaluadas. Es decir, sus procesos y sus contenidos. Esta información aparece en los informes 3B, 3C y 3D. **Estos informes no estarán habilitados hasta el mes de septiembre.**
- Un tercer nivel de análisis hace referencia a los resultados obtenidos en las diferentes **preguntas o ítems** que componen las competencias. Representa la respuesta concreta proporcionada a la tarea planteada en la pregunta. Esta información aparece en los informes 1B, 1C.y 1D. En

el informe 1D, similar al 1B, se proporciona el porcentaje de respuestas dadas a cada pregunta, incorporando la referencia de qué proceso y qué contenido están evaluando.

Así mismo estos niveles de información pueden ser contemplados desde dos puntos de vista complementarios. Uno referido a los resultados obtenidos por el centro (informes de la “tipología” B) y otro a los resultados obtenidos por los alumnos (informes de la “tipología” C). Considerar la información desde un punto de vista u otro conducirá a propuestas de actuación de diferente alcance y desarrollo. Unas de carácter general e institucional que implicarán al centro en su conjunto, y otras, de carácter más particular que harán referencia a ámbitos más individuales.

A modo de resumen presentamos en la siguiente tabla los diferentes informes de resultados con el tipo de información que proporcionan.

	COMPETENCIA	DIMENSIÓN	PREGUNTA
CENTRO	Informe 2B/2E	Informe 3B	Informe 1B
ALUMNOS	Informe 2C/2D/2F	Informe 3C/3D	Informe 1C/1D

Finalmente queremos indicar que los resultados e interpretaciones que a partir de los mismos puedan realizarse, se refieren exclusivamente a la información obtenida a través de la realización de las pruebas de la evaluación individualizada en las competencias correspondientes por lo que deberemos contemplarlos **bajo la perspectiva de su diseño y teniendo en cuenta el momento del curso en el que se han llevado a cabo.**

PROCESO DE ACCESO Y DESCRIPCIÓN DE LOS INFORMES DE RESULTADOS

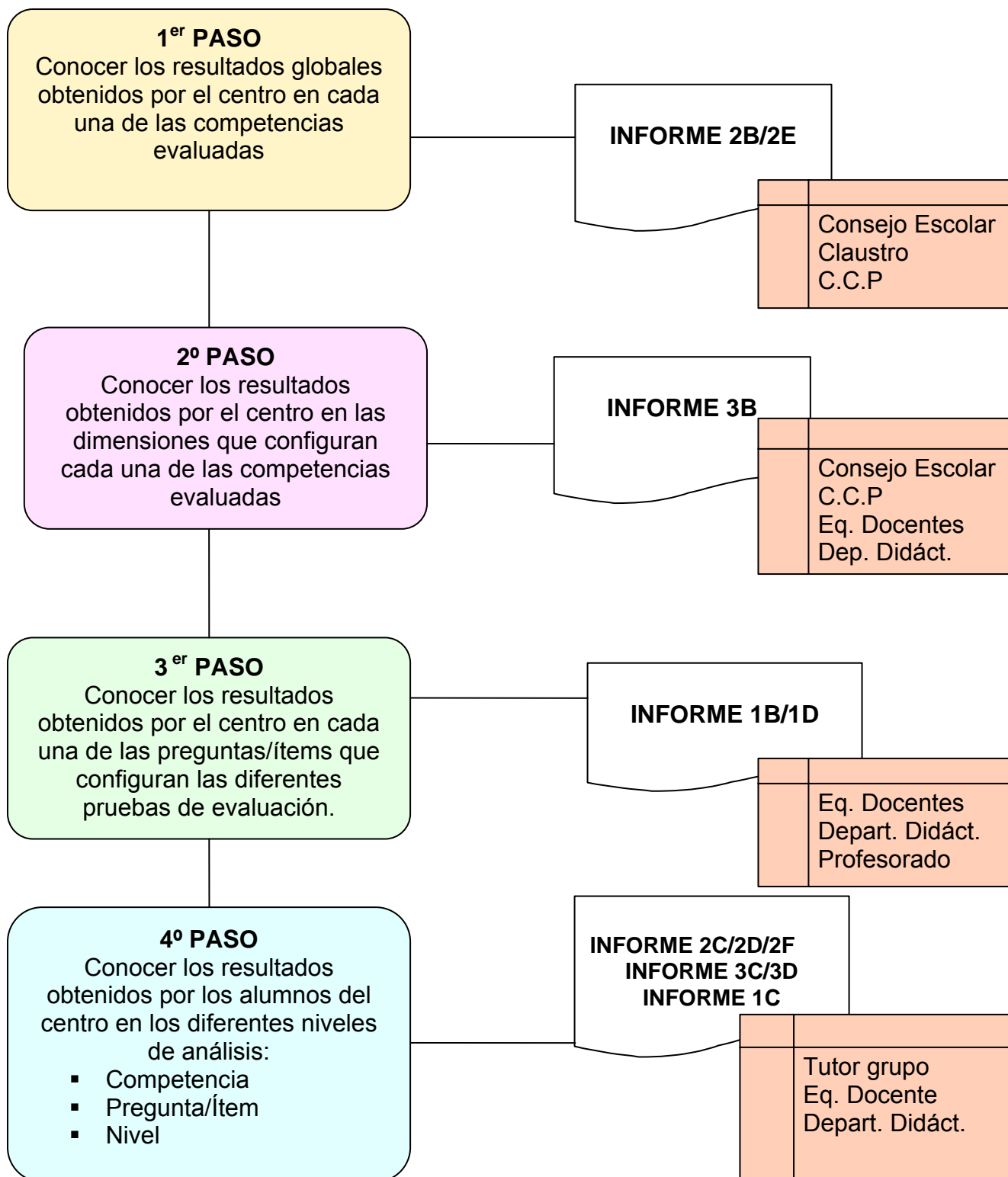

NOTA: Los informes de tipo 3 no estarán habilitados hasta el mes de septiembre.

ACCESO A LOS INFORMES DE EVALUACIÓN

Para poder acceder a los Informes de resultados debemos conectarnos a la aplicación informática a través de la URL <https://servicios.aragon.es/ace/>.

Una vez conectados a la aplicación informática, accediendo como “Usuario Director”, podemos optar a los diferentes informes mediante la opción *Informes*, situada en la columna de la izquierda, bajo el epígrafe *Explotación*.



Pulsando en esta opción se presenta la pantalla a través de la que podemos elegir un tipo de informe de entre los que tenemos disponibles.

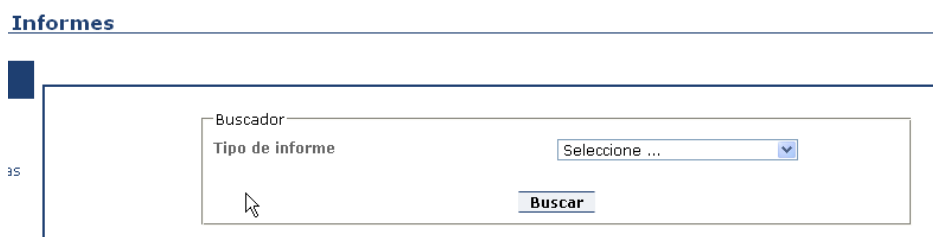

Desplegamos las opciones y pulsamos sobre el informe deseado.

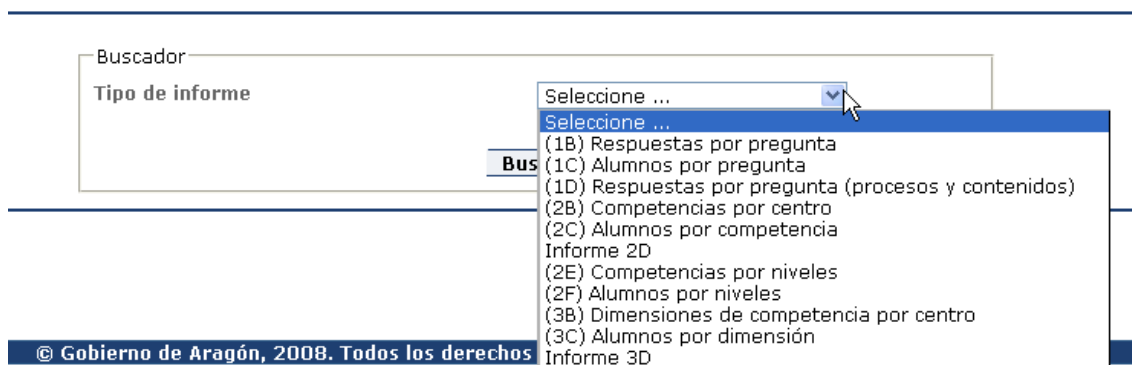

Una vez elegido el tipo de informe se presentan en pantalla unos campos que permiten ajustarlo a nuestros intereses, y otros que deben rellenarse obligatoriamente y están señalados con un asterisco.

Tipo de informe
Código centro : *
Competencia : *

Presentado el informe, podemos obtener una versión del mismo en formato "PDF" pulsando en el botón "Generar PDF" que aparece en la parte inferior de la pantalla. Así mismo, si queremos una exportación del informe que nos permita su posterior tratamiento, podemos generar y guardar un fichero en formato "csv" que puede ser cargado desde una aplicación de tratamiento de hojas de cálculo (Excel, por ejemplo).



Previamente hemos podido ordenar por alguno de los campos que aparecen en las columnas según nuestros intereses, pulsando en las "flechitas" que se encuentran bajo el título de la columna.



1^{er} PASO. Informe 2B/2E.
Conocer los resultados globales obtenidos por el centro en cada una de las competencias evaluadas

INFORME 2B/2E

DESCRIPCIÓN

INFORME 2B

Este informe nos permite una aproximación global a los resultados obtenidos por el centro en las diferentes competencias clave evaluadas.

Acceso al informe

Desde la opción de Informes seleccionaremos el Informe 2B.

Pulsando el botón “Buscar” la aplicación informática nos presenta el informe. En la parte superior aparece un cuadro con **datos generales del centro** de carácter descriptivo como son:

<ul style="list-style-type: none"> ▪ Código de centro ▪ Nombre del centro ▪ Tipo ▪ Nivel sociocultural 	<div style="border: 1px solid gray; padding: 5px;"> <p>Datos del centro</p> <p>Código centro: <input type="text"/></p> <p>Nombre del centro: <input type="text"/></p> <p>Tipo: Centro público</p> <p>Nivel socio-cultural: <input type="text"/></p> </div>
--	--

A continuación aparece una tabla con la siguiente cabecera:

Competencia	Nº Alum Eval	Aragón	Valor TRI	Valor previsto por contexto	Valor añadido por el centro	Error Típico TRI
-------------	--------------	--------	-----------	-----------------------------	-----------------------------	------------------

- **Competencia:** indica el nombre de la competencia evaluada.
- **Nº Alum Eval:** muestra el número de alumnos evaluados, los que han dado lugar al valor obtenido por el centro.
- **Aragón.** Expresa el valor medio obtenido en Aragón en la competencia. Es una puntuación transformada a una distribución en la que se toma como media inicial de referencia para Aragón el valor de 500 y una desviación típica de 100. En la primera edición de la evaluación individualizada el valor de Aragón en cada competencia es 500.

- **Valor TRI.** El contenido de esta columna corresponde a la valoración del nivel de competencia estimado según la Teoría de respuesta al ítem¹ transformada al valor media 500 y desviación típica 100.

El programa utilizado para determinar esta estimación es MULTILog 7.3². El valor estimado se obtiene en función de las características de los ítems contestados correctamente por los estudiantes. Así, cuando un estudiante contesta correctamente a una pregunta con un alto nivel de acierto por la mayoría de los alumnos, la estimación de su nivel de competencia será menor que si en esa pregunta han fallado la mayoría de los estudiantes.

- **Valor previsto por contexto.** Es el valor en la competencia que corresponde al centro en función de su nivel sociocultural. Este valor se calcula a partir de la recta de regresión que establece, a nivel teórico, el valor que se espera alcance en una competencia un centro en función de su nivel sociocultural.
- **Valor añadido por el centro.** Es la diferencia entre el valor obtenido por el centro y el valor previsto por contexto. Es un indicador del valor que la acción educativa del centro aporta a las características socioculturales de sus alumnos. Esta diferencia puede ser tanto positiva como negativa. En el caso de ser positiva reflejaría el valor que aportan las acciones educativas del centro al compensar las condiciones socioculturales de sus alumnos. El “Valor añadido por el centro” vendría a expresar un aspecto de calidad en el sentido de la capacidad del propio centro para mejorar las posibilidades de partida que los alumnos muestran, obteniendo más allá de su valor esperado.
- **Error típico TRI.** Es el cociente de la desviación típica entre la raíz cuadrada del número de observaciones. Sirve para establecer los intervalos de confianza que servirán para considerar como significativas las diferencias entre resultados.

En la parte inferior derecha de éste y del resto de informes aparece un icono de una hoja Excel.

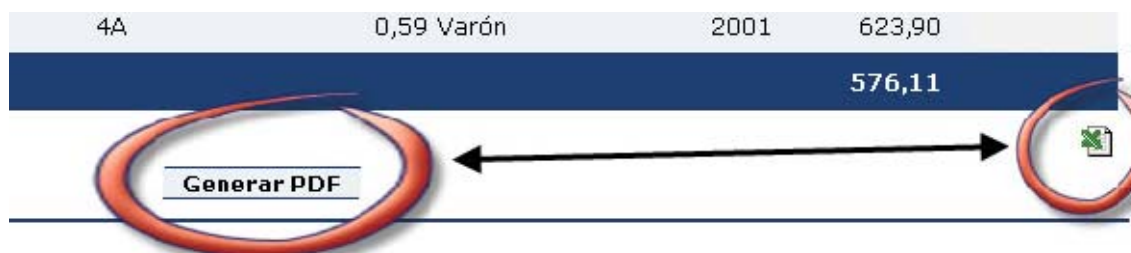

¹ La explicación más amplia sobre la Teoría de respuesta al ítem se puede encontrar en este enlace a la publicación del informe general 2009 sobre la evaluación censal en el Anexo al capítulo 2 (página 97) http://evalua.educa.aragon.es/admin/admin_1/file/Publicaciones/InformeGeneral2008_2009.pdf

² MULTILog es marca registrada de Scientific Software International, Inc.

Como se ha comentado anteriormente, sirve para exportar los datos existentes en el informe en formato “csv” que se puede trabajar en una hoja de cálculo.

DESCRIPCIÓN

INFORME 2E (NOVEDAD)

Este informe nos permite una aproximación global a los resultados obtenidos por el centro en las diferentes competencias clave evaluadas, en términos de niveles.

Acceso al informe

Desde la opción de Informes seleccionaremos el Informe 2E.

Buscador

Tipo de informe

Bus

Seleccione ...

Seleccione ...

(1B) Respuestas por pregunta

(1C) Alumnos por pregunta

(1D) Respuestas por pregunta (procesos y contenidos)

(2B) Competencias por centro

(2C) Alumnos por competencia

(2E) Competencias por niveles

(2F) Alumnos por niveles

A continuación aparece una tabla con la siguiente cabecera:

Competencia	Nº Alum Eval	Aragón	Nivel obtenido por el centro	Nivel obtenido tras eliminar efecto SEC
-------------	--------------	--------	------------------------------	---

- **Competencia:** indica el nombre de la competencia evaluada.
- **Nº Alum Eval:** muestra el número de alumnos evaluados, los que han dado lugar al valor obtenido por el centro.
- **Aragón:** Expresa el valor medio obtenido en Aragón en la competencia. Es una puntuación transformada a una distribución normal en la que se toma como media inicial de referencia para Aragón en valor de 500 y una desviación típica de 100. En la primera evaluación de estas competencias el valor de Aragón en cada una es 500.
- **Nivel obtenido por el centro:** Muestra, en términos de niveles lo que el centro ha obtenido en cada una de las competencias evaluadas. En la parte inferior aparece la tabla que describe las etiquetas de estos niveles.

Descripción de etiquetas	
IN:	Insuficiente
SU:	Suficiente
BI:	Bien
NT:	Notable
SB:	Sobresaliente

- **Nivel obtenido por tras eliminar el efecto SEC:** Muestra, en términos de niveles lo que el centro ha obtenido en cada una de las competencias evaluadas, una vez eliminado el efecto del nivel sociocultural.

COMENTARIOS INFORMES 2B Y 2E

Con los datos recogidos en estos informes podremos conocer el valor obtenido globalmente por el centro en cada una de las competencias evaluadas consultando la columna “**Valor TRI**”. Debemos tener en cuenta que la media de referencia es la de Aragón, cuyo valor es 500 y que el valor obtenido por el centro es una puntuación transformada en función de dicha media. Así mismo, comparando el valor obtenido en unas competencias con otras, podremos comprobar cuál de ellas ha obtenido mejores o peores resultados.

La columna “**Error Típico TRI**” nos indicaría la dispersión de los resultados obtenidos por los alumnos. La competencia que obtenga un error típico más alto, indica mayor diversidad de los resultados obtenidos por los alumnos. La que obtenga un error típico más bajo, indica mayor homogeneidad en sus resultados. Por lo tanto se podrían comparar las diferentes competencias en función de este dato relacionándolo así mismo con el valor obtenido por el centro. Cuanto mayor sea la dispersión, indicará que los resultados de nuestros alumnos tienden a concentrarse en los extremos del continuo. Sería interesante determinar con ayuda de otros informes la naturaleza y posibles causas de esta dispersión.

En el caso de los informes 2E, la información del resultado del centro en las competencias, se referencia a los **niveles** establecidos en la legislación vigente y que se muestran en el mismo informe. Además se muestra el valor del centro una vez que se **elimina el valor del nivel sociocultural**, que se ha obtenido calculando la media de los niveles socioculturales de los estudiantes del centro que cumplimentaron el cuestionario en el mes de marzo.

PREGUNTAS GUÍA PARA EL ANÁLISIS

- ¿Qué valor hemos obtenido en cada una de las competencias evaluadas?
- Comparando las valoraciones obtenidas en las competencias ¿qué competencia obtiene un mayor/menor valor?
- ¿Qué competencia obtiene un mayor/menor error típico y, por lo tanto, refleja una mayor o menor dispersión en sus resultados?
- ¿Qué Nivel ha obtenido el centro? ¿Existe mucha diferencia entre éste y el Nivel obtenido tras eliminar el efecto sociocultural?

DESTINATARIOS

El contexto organizativo dónde realizar el análisis y difusión de los resultados de este informe será el Consejo Escolar, Claustro de Profesores y Comisión de Coordinación Pedagógica.

IMPLICACIONES

Entre otras posibles consecuencias, este primer análisis nos tiene que llevar a profundizar de manera más exhaustiva en cada una de las competencias en análisis posteriores. Sin embargo ya nos proporciona importantes pistas respecto al abordaje de las competencias en el centro.

Es importante valorar hasta qué punto los resultados obtenidos en las competencias son coherentes o disonantes con los obtenidos en los procesos ordinarios de evaluación del centro. Recordar que no sólo los resultados de signo negativo nos tienen que conducir a un mayor análisis y reflexión, sino que también aquellas competencias que reflejen unos resultados de signo positivo deben ser analizadas con objeto de identificar y consolidar las buenas prácticas.

2º PASO. Informe 3B.

Conocer los resultados obtenidos por el centro en las dimensiones que configuran cada una de las competencias evaluadas

INFORME 3B

DESCRIPCIÓN

Los informes 3B nos permiten realizar un análisis más pormenorizado y preciso del dominio de una competencia determinada. En ellos se muestran no sólo datos globales de la competencia recogidos en el Informe 2B sino que presenta información correspondiente a los Procesos (P) y Contenidos (C) que componen las dimensiones de la competencia en cuestión.

Acceso al informe

Buscador

Tipo de informe	(3B) Dimensiones de compet
Código centro : *	
Competencia : *	MAT3 - Matemática

Buscar

Al solicitar el informe 3B la aplicación nos muestra un cuadro de diálogo como el anterior en el cual deberemos seleccionar a través del campo “Competencia” la competencia que queremos analizar.

Una vez aceptada la opción elegida pulsando el botón “Buscar” la aplicación informática nos presenta el informe. En la parte superior aparecen dos cuadros. En el **primer cuadro** aparecen **datos generales del centro** de carácter descriptivo como son:

- Código de centro
- Nombre del centro
- Tipo
- Nivel socio-cultural.

El **segundo cuadro** presenta **datos generales de la competencia** seleccionada:

- Competencia
- Media TRI
- Desviación típica TRI
- Media del centro TRI
- Error Típico TRI

Datos del centro	
Código centro:	
Nombre del centro:	
Tipo:	Centro público
Nivel socio-cultural:	3º de Primaria
Datos de la competencia	
Competencia:	Matemática 3º EP
Aragón	500,00
Desviación típica Aragón	100,00
Media TRI del centro	530,99
Error típico TRI del centro	25,74

A continuación de los cuadros aparece la tabla de resultados en la que se describen las diferentes valoraciones obtenidas en las distintas dimensiones de la competencia seleccionada. La cabecera de la tabla ofrece el siguiente aspecto:

Contenido/Proceso	Nº Alum Eval	Valor TRI del componente en Aragón	Valor TRI obtenido por el centro	Error típico TRI
-------------------	--------------	------------------------------------	----------------------------------	------------------

- **Contenido/Proceso:** indica las dimensiones que componen la competencia.
- **Nº Alum. Eval:** indica el número de alumnos que han realizado la prueba.
- **Valor TRI del componente en Aragón:** indica el valor medio de cada dimensión obtenido en Aragón transformado convenientemente para referirla a la media del valor de dicha competencia en Aragón.
- **Valor TRI obtenido por el centro:** indica el valor medio de la dimensión obtenido por el centro, transformado convenientemente para referirlo al valor medio obtenido por el centro en dicha competencia.
- **Error Típico TRI:** es el cociente de la desviación típica entre la raíz cuadrada del número de observaciones. Sirve para establecer los intervalos de confianza que servirán para considerar las diferencias entre resultados como significativas.

Los datos de este informe también se pueden descargar en formato “pdf”

[Generar PDF](#)

o “csv”  para su posterior análisis y tratamiento.

COMENTARIOS

Un primer análisis a realizar permitirá comparar el “**Valor TRI obtenido por el centro**” en cada una de las dimensiones de la competencia con el “**Valor TRI del componente en Aragón**” de dicha competencia. De este modo se podrá conocer si el dominio en la dimensión concreta es superior o inferior al obtenido en Aragón.

El siguiente paso a realizar nos permite un **análisis interno de la competencia** seleccionada. En este caso podemos comparar entre sí las puntuaciones correspondientes al valor obtenido por el centro bien por Procesos (P), bien por Contenidos (C). Es importante tener en cuenta que estas puntuaciones están transformadas en función de la puntuación media obtenida por el centro en la competencia por lo que nos indican un valor relativo en relación a la misma. En este análisis será importante comprobar qué proceso y qué contenido muestra una mayor o menor puntuación. Además deberemos comprobar dentro del bloque de procesos y de contenidos el grado de dispersión que muestran las puntuaciones. Es decir, el grado de equilibrio en cuanto al dominio de los diferentes componentes atendiendo a la dimensión Proceso y Contenido.

Finalmente podemos realizar un **análisis interno de cada una de las dimensiones** de la competencia en relación a su grado de dispersión. El resultado de multiplicar el valor del Error Típico por la raíz cuadrada del número de alumnos evaluados nos proporciona la desviación típica de los mismos. Si

ésta es mayor que 100 indica un alto grado de dispersión y variabilidad de resultados lo cual significaría que los resultados de nuestros alumnos tienden a concentrarse en los extremos del continuo de resultados. Sería interesante determinar con ayuda de otros informes la naturaleza y posibles causas de esta situación.

PREGUNTAS GUÍA PARA EL ANÁLISIS

- Tomando como referencia una de las competencias evaluadas
 - Comparando las valoraciones obtenidas en las diferentes dimensiones, ¿qué Proceso/Contenido obtiene un mayor/menor valor?
 - ¿Qué Procesos/Contenidos muestran unos resultados similares al Valor TRI del componente en Aragón?
- Tomando como referencia una de las dimensiones que componen la competencia (Procesos/Contenido)
 - ¿Existe equilibrio en los resultados obtenidos en las diferentes dimensiones de la competencia valorada?
 - ¿Qué dimensión (proceso/contenido) muestra un comportamiento diferente respecto a las otras dentro de la competencia valorada?
¿A qué puede ser debida esta diferencia?
- ¿Qué dimensión obtiene un mayor/menor error típico y, por lo tanto, refleja una mayor o menor dispersión en sus resultados?

DESTINATARIOS

Las consecuencias derivadas del análisis de estos informes repercuten de manera directa en los procesos de planificación y práctica educativa. Por ello los contextos organizativos idóneos donde realizar el estudio y derivar propuestas serían el Consejo Escolar, la Comisión de Coordinación Pedagógica, los Equipos Docentes y los Departamentos Didácticos.

IMPLICACIONES

Los resultados obtenidos en cada una de las dimensiones que componen la competencia nos puede dar idea de cómo las estamos planificando y desarrollando a través de nuestras propuestas educativas.

Aquellas dimensiones que muestren una diferencia estadísticamente significativa (tanto en sentido positivo como negativo) deberán ser objeto de un análisis posterior pudiendo **identificar en qué tipo de tareas se manifiestan los procesos y contenidos de la misma**. Esto podrá realizarse a través de un estudio posterior de los Informes 1B, 1C y 1D.

La información obtenida podría contribuir a la consolidación o cambio de elementos constituyentes de las propuestas didácticas como son los objetivos, los contenidos y las actividades.

3^{er} PASO. Informe 1B/1D.

Conocer los resultados obtenidos por el centro en cada una de las preguntas que configuran las diferentes pruebas de evaluación.

INFORME 1B
INFORME 1D

DESCRIPCIÓN

INFORME 1B

El Informe 1B muestra en término de porcentajes, cómo se ha respondido a los diferentes ítems o preguntas que componen una competencia determinada.

Acceso al informe

Una vez seleccionado el informe 1B podremos seleccionar la competencia objeto de análisis a través del cuadro siguiente.

Buscador

Tipo de informe	(1B) Respuestas por pregunta
Código visible :	
Código centro : *	
Competencia : *	CL3 - Comunicación lingüística
Procesos/Contenidos	Seleccione ...
Código matrícula :	
Porcentajes relativos al total de alumnos	<input type="checkbox"/>

Buscar

Si dejamos en blanco los campos “Código visible” y “Código matrícula”, el informe mostrará todas las preguntas que puntúan en la competencia. Si únicamente queremos conocer la información relativa a una pregunta, en el campo “Código visible” escribiremos su código correspondiente tal y como aparece en los cuadernos de evaluación. También podemos introducir el “Código matrícula” para mostrar la información sobre cómo ha contestado un alumno a los ítems de la competencia.

Además se puede seleccionar el proceso o contenido que nos interese analizar. Si marcamos la casilla de “Porcentajes relativos...” se tomarán en cuenta los valores de todos los alumnos registrados en la aplicación, no solo de aquellos que hayan realizado la prueba.

Una vez definidos estos aspectos pulsaremos el botón “Buscar” y nos aparecerá el informe solicitado. En la parte superior del informe aparece un cuadro con **datos generales del centro** de carácter descriptivo como son:

- Nombre del centro
- Código centro
- Tipo de centro
- Competencia.

A continuación aparece una tabla con la siguiente cabecera:

Ítem	Tipo	Nºresp	R1	R2	R3	R4	R5	R6	R7	BL	V0	V1	V2	V3	V4	V5	V6	V7	V8	V9
------	------	--------	----	----	----	----	----	----	----	----	----	----	----	----	----	----	----	----	----	----

Ítem: Código por el que se identifica la pregunta en el banco de ítems, (se puede ordenar por los valores de este campo).

Tipo: tipo de pregunta de que se trata: opinión, normal o socioeconómica, (se puede ordenar por los valores de este campo).

Nº resp: el número de alumnos que en el centro han realizado la prueba de la competencia escogida.

R1 hasta R10: porcentaje de alumnos que han escogido las diferentes opciones de respuesta que había en la pregunta. Las columnas en blanco corresponden a opciones no disponibles para la pregunta. Si todas están en blanco, se trata de una pregunta de desarrollo en la que no hay opciones elegibles. Si la suma junto con los blancos supera el 100 significa que se trata de una pregunta de respuesta múltiple.

BL: porcentaje de alumnos que no han respondido a la pregunta.

V0 hasta V9: porcentaje de alumnos que alcanzan la valoración 0, 1,.. 9 en la pregunta correspondiente. La puntuación será según lo que se haya establecido en los criterios de corrección. El total de estos porcentajes junto con el porcentaje de BL suman 100.

INFORME 1D

Su contenido es el mismo que el informe 1B, pero aporta para cada ítem el proceso y el contenido en el que está puntuando en la matriz de la competencia.

Acceso al informe

Una vez seleccionado el informe 1D deberemos seleccionar la competencia objeto de análisis a través del cuadro siguiente.

Buscador

Tipo de informe	(1D) Respuestas por pregun...
Código visible :	
Código centro : *	
Competencia : *	ING3 - Comunicación L. Inglés
Procesos/Contenidos	Seleccione...
Código matrícula :	
Porcentajes relativos al total de alumnos	<input type="checkbox"/>

Buscar

Además de los datos ya conocidos del centro y la competencia, aparece una leyenda que informa de los procesos y los contenidos de la competencia seleccionada. Cada fila representa a una pregunta, identificando el proceso y el

contenido en el que puntúan en la matriz de la competencia, y a continuación, en porcentajes, lo contestado por alumnado del centro y su valoración.

Datos del centro	
Nombre del centro:	[Redacted]
Código centro:	[Redacted]
Tipo de centro:	Centro público
Competencia:	Comunicación lingüística castellano 3º EP

Procesos y contenidos	
P1: Adecuación_Identificación	C1: Expresión oral
P2: Coherencia_Análisis	C2: Expresión escrita
P3: Cohesión_Creación	C3: Comprensión oral
	C4: Comprensión escrita

Listado de todos los ítems que ha realizado el centro

Ítem	Proceso	Contenido	Nº orden	Nºresp	R1	R2	R3	R4	R5	R6	R7	R8	R9	R10	BL	V0	V1	V2	V3
CLC390.01	Adecuación_Identificación	Expresión oral	1	9											0,00	0,00	22,22	77,78	
CLC306.01	Adecuación_Identificación	Comprensión oral	1	9	0	0	0	100							0,00	0,00	100,00		
CLC306.02	Coherencia_Análisis	Comprensión oral	2	9											0,00	0,00	100,00		
CLC390.02	Coherencia_Análisis	Expresión oral	2	9											0,00	0,00	55,56	44,44	
CLC306.03	Adecuación_Identificación	Comprensión oral	3	9	0	100	0	0	0						0,00	0,00	100,00		
CLC390.03	Cohesión_Creación	Expresión oral	3	9											0,00	0,00	44,44	55,56	
CLC391.01	Adecuación_Identificación	Expresión oral	4	9											0,00	0,00	0,00	100,00	
CLC306.07	Cohesión_Creación	Comprensión oral	4	9											0,00	77,78	22,22		

Los ítems se muestran desordenados. Encima de cada columna hay dos pequeñas flechas blancas que sirven para ordenar. Por ejemplo, si le damos a la flecha de ítem, nos muestra, en el caso de la competencia en comunicación lingüística castellano, los ítems ordenados: primero aparecen los de la prueba escrita, y después los de la expresión oral que se valoraron a través del portafolio, ya que sus códigos eran mayores.

Se puede ordenar por cualquiera de las columnas, según lo que se necesite.

FLECHAS DE ORDENACIÓN

Ítem	Proceso	Contenido	Nº orden
CLC301.03	Adecuación_Identificación	Comprensión escrita	7
CLC301.04	Adecuación_Identificación	Comprensión escrita	8
CLC301.07	Cohesión_Creación	Expresión escrita	9
CLC301.08	Coherencia_Análisis	Comprensión escrita	11
CLC301.10	Cohesión_Creación	Expresión escrita	12
CLC302.07	Coherencia_Análisis	Expresión escrita	20
CLC302.11	Adecuación_Identificación	Expresión escrita	19
CLC303.07	Coherencia_Análisis	Expresión escrita	17

COMENTARIOS

Estos informes nos permitirán obtener de forma global y rápida las preguntas que han sido mejor o peor realizadas por nuestros alumnos. En el caso de las preguntas erróneas será interesante comprobar si aparece algún tipo de error de manera dominante dado que puede aportar pistas respecto a la naturaleza del conocimiento de los alumnos.

De este modo se podrá realizar un análisis y reflexión respecto a las posibles causas de los resultados así como la relación existente entre el contenido de las preguntas con la propuestas didácticas que llevamos a cabo en el aula. Para ello podemos utilizar los siguientes documentos como materiales de apoyo:

- El cuadernillo de evaluación de cada competencia evaluada.
- Marco teórico y matriz de cada competencia evaluada.

Los datos de este informe también se pueden descargar en formato “pdf”

[Generar PDF](#) o “csv”  para su posterior análisis y tratamiento.

PREGUNTAS GUÍA PARA EL ANÁLISIS

- ¿Qué preguntas han sido las que mayor número de aciertos/fallos han presentado?
- ¿Qué preguntas han sido las que presentan un mayor número EN BLANCO (BL)?
- ¿La proporción de aciertos/fallos ha sido semejante a la resultante en Aragón? (ver **Nota 1 a continuación**)
- ¿Qué dimensiones de la competencia son los que reflejan las preguntas con mayor/menor número de aciertos?

DESTINATARIOS

El contexto organizativo donde realizar el análisis y difusión de los resultados de este informe serán los Equipos Docentes y los Departamentos Didácticos donde se podrán identificar las posibles causas que hayan determinado la distribución de respuestas así como impulsar las propuestas oportunas.

IMPLICACIONES

Las posibles consecuencias que se pueden extraer de este informe hacen referencia a:

- Aspectos de la competencia que presentan alguna fortaleza/debilidad según la proporción de fallos o no respuestas (en blanco).
- Preguntas que se han interpretado erróneamente por posibles defectos de las mismas.
- Relación y coherencia de las tareas que demandan la respuesta a las preguntas de las pruebas con los aspectos que se desarrollan en el centro a través de las diferentes propuestas didácticas.

Nota 1: A partir de la información que proporcionan los informes 1B y 1D podemos conocer el porcentaje de los alumnos de nuestro centro educativo que han obtenido en cada uno de los ítems las diferentes puntuaciones (0,1, 2,...) o no han contestado. Podemos utilizar la opción de descarga en formato “csv” (icono ) y manipularlo como una hoja de cálculo.

Porcentaje de alumnos que...

Ítem	Tipo	Nº orden	Nº resp	R1	R2	R3	R4	R5	R6	R7	BL	V0	V1	
ING202.01	Normal	27	51	76,47	17,65	3,92						1,96	21,57	76,47

no han contestado a la pregunta (pointing to R3)

han obtenido una puntuación "0" (pointing to V0)
han obtenido una puntuación "1" (pointing to V1)

Esta información la podemos trasladar a una hoja de cálculo, que se podrá descargar a partir del mes de septiembre desde la web de Evaluación educativa de Aragón³ en el apartado “Realización 2014-2015”, y observar, de forma gráfica, la diferencia entre los porcentajes obtenidos por nuestro centro en las diferentes competencias, dimensiones y preguntas en comparación con los obtenidos en Aragón.

La primera hoja (...Medias) contiene información de la competencia y de sus dimensiones en Aragón. El Centro puede rellenar las casillas sombreadas en amarillo con sus resultados y se irá completando el gráfico a continuación.

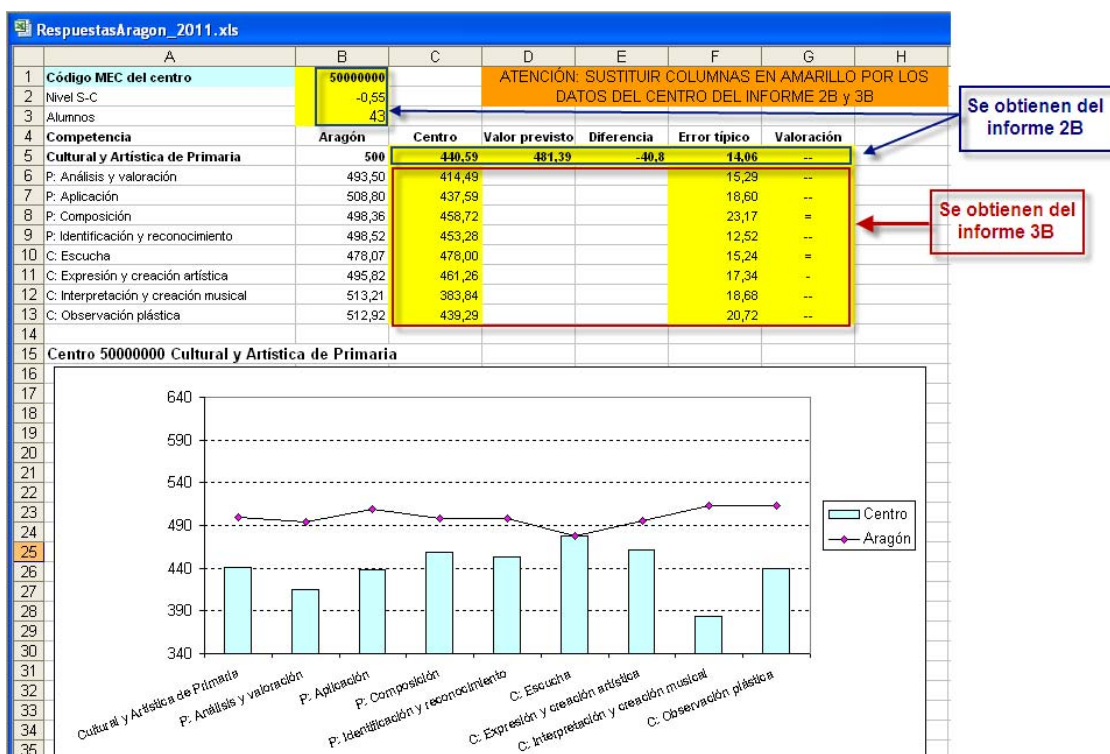

³ <http://evalua.educa.aragon.es/>

En la segunda hoja (...Prueba) se introducen, en las casillas sombreadas en color amarillo (las celdas sombreadas en color naranja, en las respuestas elegidas por los alumnos, indican la o las respuestas correctas al ítem), los datos correspondientes a los porcentajes de respuestas en cada ítem así como su valoración. Se puede obtener la información tanto del informe 1B como del 1D. Como en la hoja anterior, los datos correspondientes a resultados en Aragón ya están introducidos.

Según se van introduciendo los datos del centro, se dibujan automáticamente los gráficos de las dos hojas siguientes (...Gráfico1 y ...Gráfico2). Ambos son muy similares y comparan los valores de las columnas correctas centro y correctas ARA. En el primero las barras representan los porcentajes de respuestas correctas en el centro y las marcas los porcentajes correspondientes a todo Aragón. En el segundo, de tipo "termómetro", las barras representan los datos de la comunidad y las líneas rojas con la marca superior, los valores del centro.

RespuestasAragon_2011.xls																		
A	B	C	D	E	F	G	H	I	J	K	L	M	N	O	P	Q	R	
1	50000000																	
2	Alumnos		43		ATENCIÓN: SUSTITUIR COLUMNAS EN AMARILLO PREVIAMENTE ORDENADAS POR EL NÚMERO DE PREGUNTA. (COLUMNA B): Datos del informe 1D													
3	Media centro ART		440,59															
4	Nivel SC		-0,55															
5	Prueba	Lo que mide cada ítem...			Porcentajes de las respuestas elegidas por los alumnos del					Porcentajes de respuestas en el centro					% respuestas			
6	Código ítem	Preg.	Bloque de contenido	Proceso	Nº resp	A	B	C	D	E	en blanco	incorrectas	parcialmente correcta	parcial+correctas centro	correctas centro	en blanco	incorrectas	parcialmente correcta
7	ART409.02	1	1.Observación plástica	1.Identificación y reconocimiento	43	16,28	20,93	2,33	60,47		0	39,53			60,47	1,07	32,56	
8	ART409.03	2	2.Expresión y creación artística	1.Identificación y reconocimiento	43	51,16	25,58	65,12	9,3		0	34,88	37,21		27,91	0,57	30,05	26
9	ART409.08	3	1.Observación plástica	2.Análisis y valoración	43	83,72	9,3	37,21	18,6		0	69,77			30,23	0,92	46,52	
10	ART409.15	4	1.Observación plástica	4.Composición	43	25,58	86,05	18,6	41,86		2,33	81,4			16,28	1,00	63,59	
11	ART409.11	5	2.Expresión y creación artística	2.Análisis y valoración	43						0	62,79	30,23		6,98	0,59	55,81	21
12	ART409.16	6	2.Expresión y creación artística	4.Composición	43						0	6,98	27,91	44,19	20,93	0,75	8,26	17

info1B50006074_13-09-2011.csv															
A	B	C	D	E	F	G	H	I	J	K	L	M	N	O	P
1	CODIGO_VISIBLE	TIPO_PI	ORDEN	NUM_RESPUESTAS	RESPUESTA_1	RESPUESTA_2	RESPUESTA_3	RESPUESTA_4	REP	REP	BLANCO	VALOR_0	VALOR_1	VALOR_2	VALOR_3
2	ART409.02	Normal	1	43	16,28	20,93	2,33	60,47			0	39,53	60,47	0	0
3	ART409.03	Normal	2	43	51,16	25,58	65,12	9,3			0	34,88	37,21	27,91	0
4	ART409.08	Normal	3	43	83,72	9,3	37,21	18,6			0	69,77	30,23	0	0
5	ART409.15	Normal	4	43	25,58	86,05	18,6	41,86			2,33	81,4	16,28	0	0
6	ART409.11	Normal	5	43							0	62,79	30,23	6,98	0
7	ART409.16	Normal	6	43							0	6,98	27,91	44,19	20,93

Inicialmente los ítems de la hoja (...Prueba) están ordenados por el número de pregunta, pero puede resultar interesante hacer diferentes reordenaciones por correctas centro, por correctas ARA, por Diferencia ARA-Centro, por Bloque de contenido o por Proceso. Según se vayan realizando diferentes ordenaciones se irán modificando los gráficos 1 y 2.

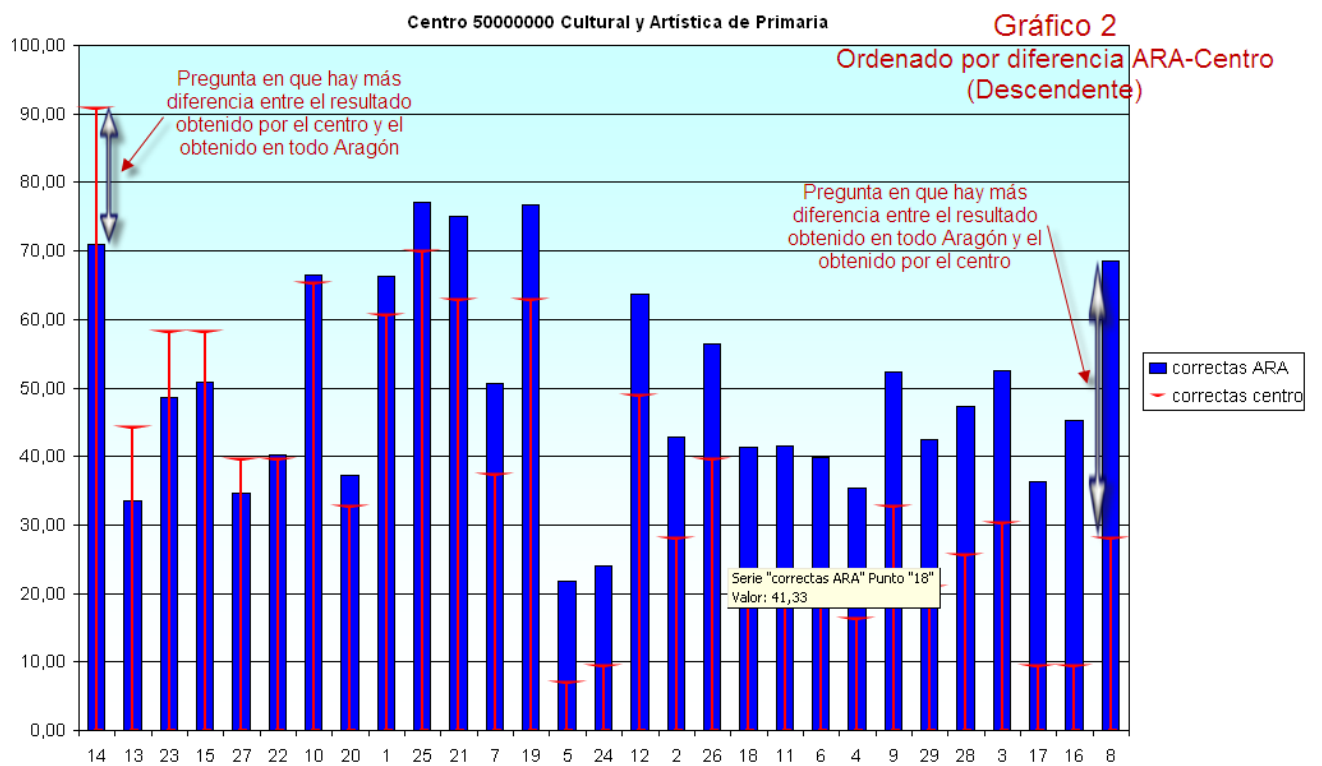
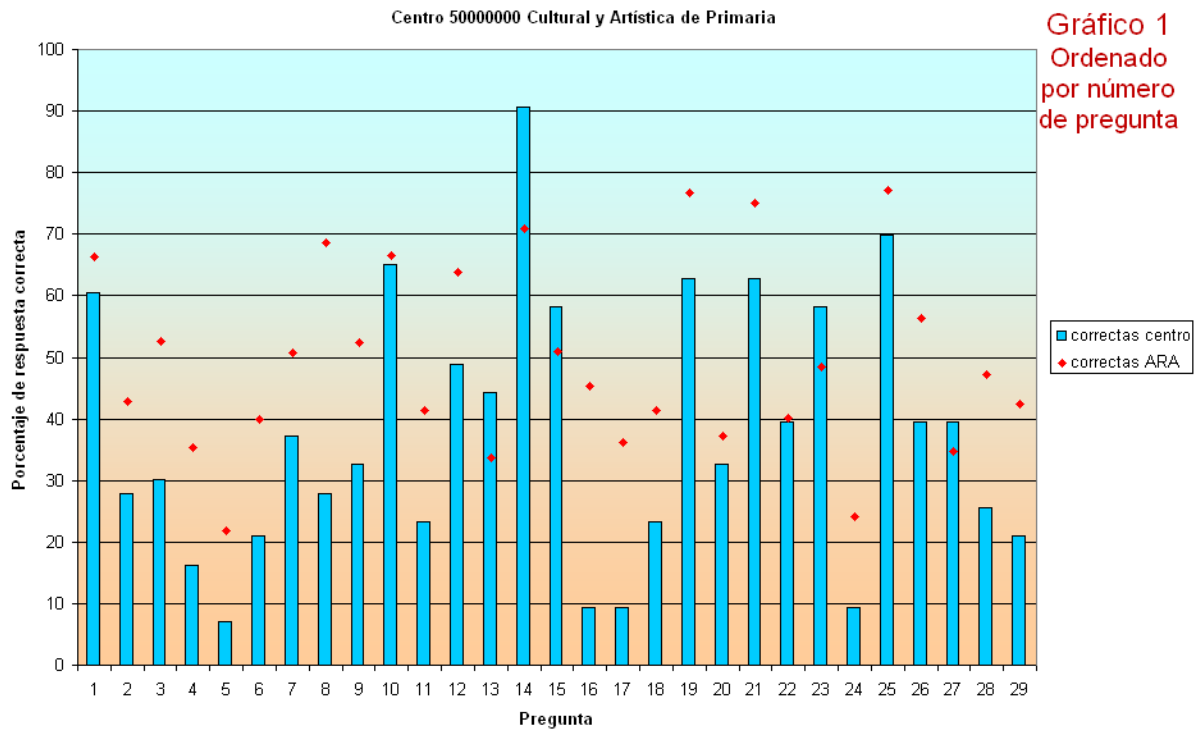

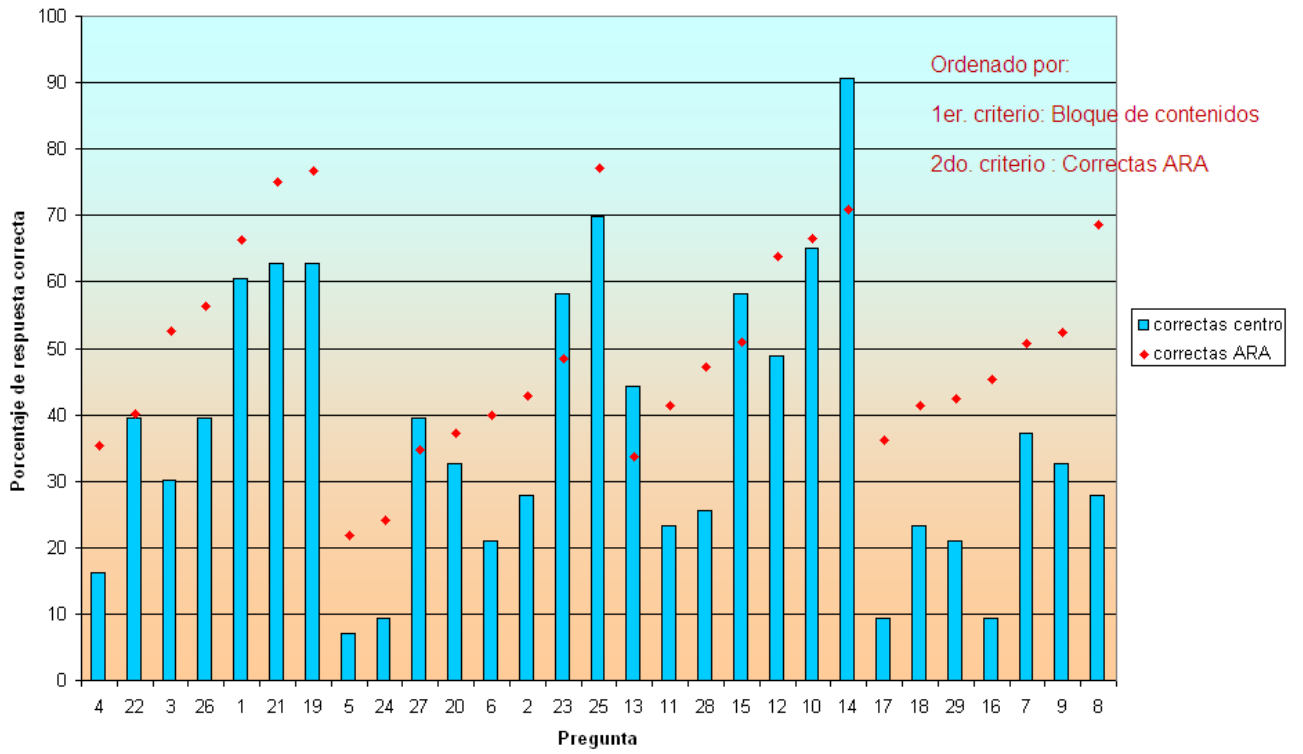

4º PASO

Conocer los resultados obtenidos por los alumnos del centro en los diferentes niveles de análisis:

- Competencia clave/Competencia clave en términos de niveles
- Dimensión
- Pregunta/Ítem

INFORME 2C/2F
INFORME 3C
INFORME 1C

Los informes 2C, 2F y 1C posibilitan conocer los resultados que han obtenido nuestros alumnos en los diferentes niveles de análisis de resultados: las competencias clave evaluadas, las competencias expresadas en niveles, e ítems/preguntas de cada una de las pruebas. El 3C muestra las dimensiones de la competencia (procesos/contenidos).

El contexto organizativo donde realizar el análisis y difusión de los resultados de estos informes, dado que pueden aparecer referidos a cada alumno en particular y de manera colectiva a diferentes muestras de análisis (grupo; sexo; año de nacimiento), será especialmente el tutor y el equipo docente que imparte docencia a los alumnos implicados.

Observación: En estos informes los alumnos que han realizado la prueba pero que, por alguna razón no deben entrar en el cómputo de resultados (están bloqueados), aparecen en la lista marcados con un (*).

*080001	Alumno bloqueado	4A	-1,18	Varón	2000	486,84	456,63	30,20	56,43
---------	------------------	----	-------	-------	------	--------	--------	-------	-------

Recordar que de nuevo, los datos de estos informes también se pueden descargar en formato “pdf” [Generar PDF](#) o “csv”  para su posterior análisis y tratamiento.

INFORME 2C

DESCRIPCIÓN

Este informe nos muestra los resultados obtenidos por los alumnos en una competencia determinada.

Acceso al Informe

Cuando elegimos este informe debemos seleccionar una competencia.

Buscador

Tipo de informe	(2C) Alumnos por competenc
Código centro : *	
Competencia : *	MAT3 - Matemática
Sexo :	Seleccione ...
Grupo :	<input type="checkbox"/> Excluir
Necesidades específicas :	Seleccione ... <input type="checkbox"/> Excluir
Perfil cultural familiar :	Seleccione ... <input type="checkbox"/> Excluir
Bilingüe :	Seleccione ... <input type="checkbox"/> Excluir
Año de nacimiento :	<input type="checkbox"/> Excluir
Nacionalidad :	<input type="checkbox"/> Excluir
Bloqueado :	<input type="checkbox"/>

[Buscar](#)

Hecho esto, el informe nos permite obtener los resultados de todos los alumnos que han realizado la competencia seleccionada.

Cabecera

Tras el encabezado del informe, en el que observamos datos generales de nuestro centro,

Datos del centro	
Código centro:	██████████
Nombre del centro:	████████████████████
Tipo:	Centro público
Nivel socio-cultural:	██████ 3º de Primaria

Datos de la competencia	
Competencia:	Matemática 3º EP
Aragón	500,00
Desviación típica Aragón	100,00
Media TRI del centro	530,99
Error típico TRI del centro	25,74

está la cabecera propiamente dicha, que tiene este aspecto:

Cod.Matrícula	Grupo	Nivel Sec	Sexo	Año nacimiento	Valor TRI	Valor previsto por contexto	Valor añadido por el centro
---------------	-------	-----------	------	----------------	-----------	-----------------------------	-----------------------------

Cod. Matrícula. Es el número con que se identifica a cada alumno en la aplicación informática.

Grupo. Grupo al que pertenece el alumno (si no coincide con el del Centro o el alumno ha cambiado de grupo, se puede modificar en la ficha del alumno).

Nivel Sec. Es el nivel sociocultural que se ha obtenido a partir del cuestionario sociocultural que completan los alumnos.

Valor TRI. Puntuación obtenida por el alumno en la competencia seleccionada transformada convenientemente para referirla a la media de Aragón mediante una distribución de media 500 y desviación típica 100 y calculada como ya se ha explicado en anteriores apartados siguiendo los parámetros del análisis TRI (Ver apartado informe 2B, pág 9 de esta guía). Podremos comparar los resultados obtenidos en la competencia por parte de cada uno de los alumnos entre sí y respecto a la media de Aragón.

Valor previsto por contexto. Es el valor que corresponde al alumno por su nivel sociocultural según la recta de regresión que establece, a nivel teórico, el valor que se espera alcance en una competencia un alumno en función de su nivel sociocultural.

Valor añadido por el centro. Es la diferencia entre el valor obtenido por el alumno y el valor previsto por contexto. Es un indicador del valor que la acción educativa del centro aporta a las características socioculturales de sus alumnos. Esta diferencia puede ser tanto positiva como negativa. En el caso de ser positiva reflejaría el valor que aportan las acciones educativas del centro al compensar las condiciones socioculturales de sus alumnos. El "Valor añadido por el centro" vendría a expresar un aspecto de calidad en el sentido de la

capacidad del propio centro para mejorar las posibilidades de partida que los alumnos muestran, obteniendo más allá de su valor esperado.

Pie del informe

En el pie del informe, a la izquierda, encontramos el total de alumnos que se presentaron (salvo los bloqueados)

Filtros

Tras seleccionar la competencia de la que queremos el informe podemos utilizar los siguientes filtros para que la aplicación presente sólo los resultados de aquellos alumnos que cumplen alguna de las condiciones que deseemos.

Sexo :	Seleccione ...	<input type="checkbox"/>	Excluir
Grupo :		<input type="checkbox"/>	Excluir
Necesidades específicas :	Seleccione ...	<input type="checkbox"/>	Excluir
Perfil cultural familiar :	Seleccione ...	<input type="checkbox"/>	Excluir
Bilingüe :	Seleccione ...	<input type="checkbox"/>	Excluir
Año de nacimiento :		<input type="checkbox"/>	Excluir
Nacionalidad :		<input type="checkbox"/>	Excluir
Bloqueado :	<input type="checkbox"/>		

También podemos, marcando en la casilla *Excluir*, dejar fuera del análisis que vayamos a hacer a los alumnos que tienen una determinada característica.

Por ejemplo, el filtro

Sexo :	Mujer	<input type="checkbox"/>	Excluir
Grupo :		<input type="checkbox"/>	Excluir
Necesidades específicas:	Seleccione ...	<input type="checkbox"/>	Excluir
Perfil cultural familiar :	Seleccione ...	<input type="checkbox"/>	Excluir
Bilingüe :	Seleccione ...	<input type="checkbox"/>	Excluir
Año de nacimiento :	2005	<input checked="" type="checkbox"/>	Excluir
Nacionalidad :		<input type="checkbox"/>	Excluir
Bloqueado :	<input type="checkbox"/>		

Buscar

mostrará aquellas alumnas no nacidas en 2005. Suponiendo que hemos solicitado un informe para un grupo de tercero de primaria hay que tener en cuenta que, para el curso 2014-2015, las nacidas en 2005 han repetido un curso. **El informe mostrará los resultados de las alumnas que no han repetido un curso:**

Cod.Matricula	Grupo	Nivel Sec	Sexo	Año nacimiento	Valor TRI	Valor previsto por contexto	Valor añadido por el centro
	D	-0,69	Mujer	2006	310,47	439,21	-128,74
	A	1,18	Mujer	2006	408,67	441,82	-33,15
	D	0,89	Mujer	2006	343,66	441,42	-97,76
	A	-0,15	Mujer	2006	440,03	439,97	0,06
	C	1,58	Mujer	2006	502,18	442,39	59,80

Podríamos haber utilizado únicamente el filtro

y, después, ordenarlo por el campo **Año nacimiento** utilizando las flechas .

Con esta selección, quedaría una pantalla como esta:

Cod.Matricula	Grupo	Nivel Sec	Sexo	Año nacimiento	Valor TRI	Valor previsto por contexto	Valor añadido por el centro
	A	1,49	Mujer	2005	311,96	442,26	-130,31
	D	-0,69	Mujer	2006	310,47	439,21	-128,74
	A	1,18	Mujer	2006	408,67	441,82	-33,15
	D	0,89	Mujer	2006	343,66	441,42	-97,76
	A	-0,15	Mujer	2006	440,03	439,97	0,06

COMENTARIOS

A partir de este informe el centro obtiene una información precisa de los resultados obtenidos por sus alumnos en la competencia seleccionada. La posibilidad de aplicar diferentes tipos de filtros permite la posibilidad de obtener informaciones determinadas de manera ágil y dinámica.

Desde un punto de vista específico podremos observar los resultados que ha obtenido cada alumno en la competencia a través de las diferentes valoraciones que aparecen en la cabecera del informe: “Valor obtenido por el alumno”; “Valor previsto por contexto”; “Valor añadido por el centro”; “Valoración TRI”.

PREGUNTAS GUÍA PARA EL ANÁLISIS

Las siguientes preguntas pueden hacer referencia al total del alumnado evaluado o bien a aquellos que hemos seleccionado a través de algunos de los filtros disponibles.

- ¿Qué valor han obtenido los alumnos en cada una de las competencias evaluadas?
- Comparando el Valor TRI con el Valor previsto por contexto, ¿qué porcentaje de alumnos tienen un valor positivo/negativo en este campo?
- Observando los resultados de los alumnos en las diferentes competencias o en sus dimensiones,
 - ¿se agrupan estos resultados de forma homogénea? O, en cambio,
 - ¿se aprecia una polarización hacia valores altos y bajos que indique la existencia de dos niveles muy diferenciados en el mismo curso?

INFORME 3C

DESCRIPCIÓN

Este informe nos muestra los resultados obtenidos por los alumnos en una dimensión concreta perteneciente a una competencia.

Acceso al Informe

Para contemplar este informe deberemos seleccionar obligatoriamente tanto la competencia como la dimensión (proceso/contenido) en cuyos resultados estamos interesados.

Buscador	
Tipo de informe	(3C) Alumnos por dimensión ▼
Código centro : *	██████████
Competencia : *	ING3 - Comunicación L. Inglés ▼
Procesos/Contenidos	P:Adecuación_Identificación ▼

Así mismo podemos utilizar los mismos filtros que en el INFORME 2C:

Sexo :	Seleccione ... ▼	
Grupo :	██████████	<input type="checkbox"/> Excluir
Necesidades específicas :	Seleccione ... ▼	<input type="checkbox"/> Excluir
Perfil cultural familiar :	Seleccione ... ▼	<input type="checkbox"/> Excluir
Bilingüe :	Seleccione ... ▼	<input type="checkbox"/> Excluir
Año de nacimiento :	██████████	<input type="checkbox"/> Excluir
Nacionalidad :	██████████	<input type="checkbox"/> Excluir
Bloqueado :	<input type="checkbox"/>	

Cabecera

Tras el encabezado del informe, observamos en primer lugar datos generales de nuestro centro,

Datos del centro	
Código centro:	██████████
Nombre del centro:	██████████████████
Tipo:	Centro público
Nivel socio-cultural:	██████ 3º de Primaria

en segundo lugar valores generales de la competencia seleccionada

Datos de la competencia	
Competencia	Comunicación L. Inglés 3º EP
Media TRI Aragón	500,00
Desviación típica TRI Aragón	100,00
Media TRI del centro	530,10
Error típico TRI del centro	10,91

y en tercer lugar valores generales de la dimensión de la competencia seleccionada.

Proceso/Contenido	Adecuación_Identificación
Proceso/Contenido	
Media TRI Aragón	415,31
Desviación típica	75,79
Media TRI del componente en el centro	348,01
Desviación típica TRI del componente en el centro	175,40

Debajo de estos cuadros encontramos la cabecera propiamente dicha. La cabecera del informe es de este tipo:

Cod.Matrícula	Grupo	Nivel Sec	Sexo	Año nacimiento	Valor TRI obtenido por el alumno
---------------	-------	-----------	------	----------------	----------------------------------

Cod. Matrícula. Es el número con que se identifica a cada alumno en la aplicación informática.

Grupo. Grupo al que pertenece el alumno (si no coincide con el del Centro o el alumno ha cambiado de grupo, se puede modificar en la ficha del alumno).

Nivel Sec. Es el nivel sociocultural que se ha obtenido a partir del cuestionario sociocultural que completan los alumnos.

Valor TRI obtenido por el alumno. Puntuación obtenida por el alumno en la dimensión seleccionada transformada convenientemente para referirla a la media de Aragón mediante una distribución normalizada de media 500 y desviación típica 100. Podremos comparar los resultados obtenidos en la dimensión por parte de cada uno de los alumnos entre sí y respecto a la media de Aragón.

Pie del informe

El pie del informe es de este tipo:

Total (44 alumnos) $\zeta=159,14$	348,01
-----------------------------------	--------

Total. Nos da el total de alumnos (salvo los bloqueados) que presenta el informe. Junto al total de alumnos del centro figura el valor de la desviación típica. Si hemos aplicado algún filtro, podemos obtener un número menor al de alumnos del centro que hayan realizado la competencia.

El siguiente número (en el ejemplo **348,01**) corresponde a la media, en la columna *Valor TRI obtenido por el alumno*. Si no se ha establecido ningún filtro este valor coincide con la media de centro (ver en la cabecera cómo coincide con el valor **Media TRI del componente en el centro 348,01**), puesto que estamos considerando todos los alumnos. Si al establecer algún filtro el número de alumnos que presenta el informe es inferior a la totalidad de los que han realizado la competencia, entonces este valor corresponde a la media de los alumnos que presenta el informe.

El siguiente pie corresponde al mismo informe anterior tras aplicar un filtro.

Ha variado el número de alumnos (ahora se muestran resultados de 30) y se presenta la media de estos 30 alumnos, que ya no tiene por qué coincidir con la media del centro.

COMENTARIOS

A partir del informe 3C los centros obtienen información de los resultados obtenidos por sus alumnos en la dimensión seleccionada de la competencia básica correspondiente. Además, como este informe presenta valores generales de la competencia tanto en Aragón como en el centro, podemos tener una visión completa de forma simultánea a los resultados mostrados en la tabla.

La posibilidad de aplicar diferentes tipos de filtros permite obtener información referida a agrupaciones de manera ágil y dinámica.

INFORME 2F (NOVEDAD)

DESCRIPCIÓN

Este informe nos muestra los resultados obtenidos por los alumnos en una competencia determinada, en términos de niveles.

Acceso al Informe

Cuando elegimos este informe debemos seleccionar una competencia:

Buscador	
Tipo de informe	(2F) Alumnos por niveles <input type="button" value="v"/>
Código Centro : *	50006220
Competencia : *	MAT3 - Matemática 3º EP <input type="button" value="v"/>
Sexo :	Seleccione ... <input type="button" value="v"/>
Grupo :	<input type="text"/> <input type="checkbox"/> Excluir
Necesidades específicas:	Seleccione ... <input type="button" value="v"/> <input type="checkbox"/> Excluir
Perfil cultural familiar :	Seleccione ... <input type="button" value="v"/> <input type="checkbox"/> Excluir
Bilingüe :	Seleccione ... <input type="button" value="v"/> <input type="checkbox"/> Excluir
Año de nacimiento :	<input type="text"/> <input type="checkbox"/> Excluir
Nacionalidad :	<input type="text"/> <input type="checkbox"/> Excluir
Bloqueado :	<input type="checkbox"/>
<input type="button" value="Buscar"/>	

Cabecera

Tras el encabezado del informe, en el que observamos datos generales de nuestro centro,

Datos del centro	
Código centro:	██████████
Nombre del centro:	██
Tipo:	Centro público
Nivel socio-cultural:	██████ 3º de Primaria

Datos de la competencia	
Competencia:	Matemática 3º EP
Aragón	500,00
Desviación típica Aragón	100,00
Media TRI del centro	530,99
Error típico TRI del centro	25,74

está la cabecera propiamente dicha, que tiene este aspecto:

Cod.Matricula	Grupo	Nivel Sec	Sexo	Año nacimiento	Nivel obtenido por el alumno	Nivel obtenido tras eliminar efecto SEC
▼	▼	▼	▼	▼	▼	▼

- **Cod. Matrícula.** Es el número con que se identifica a cada alumno en la aplicación informática.
- **Grupo.** Grupo al que pertenece el alumno (si no coincide con el del Centro o el alumno ha cambiado de grupo, se puede modificar en la ficha del alumno).
- **Nivel Sec.** Es el nivel sociocultural que se ha obtenido a partir del cuestionario sociocultural que completan los alumnos.
- **Nivel obtenido por el alumno:** Muestra, en términos de niveles lo que el alumno ha obtenido en cada una de las competencias evaluadas. En la parte inferior aparece la tabla que describe las etiquetas de estos niveles.

Descripción de etiquetas	
IN:	Insuficiente
SU:	Suficiente
BI:	Bien
NT:	Notable
SB:	Sobresaliente

- **Nivel obtenido por el alumno tras eliminar el efecto SEC:** Muestra, en términos de niveles lo que el alumno ha obtenido en cada una de las competencias evaluadas, una vez eliminado el efecto del nivel sociocultural.

PREGUNTAS GUÍA PARA EL ANÁLISIS

Las siguientes preguntas pueden hacer referencia al total del alumnado evaluado o bien a aquellos que hemos seleccionado a través de algunos de los filtros disponibles.

- Comparando el Nivel obtenido por el alumno con el nivel tras eliminar el efecto SEC ¿qué porcentaje de alumnos tienen un valor positivo/negativo en este campo?
- Observando los resultados de los alumnos en las diferentes competencias o en sus dimensiones,
 - ¿se agrupan estos resultados de forma homogénea? O, en cambio,
 - ¿se aprecia una polarización hacia valores altos y bajos que indique la existencia de dos niveles muy diferenciados en el mismo curso?
 - ¿en qué medida está influyendo el efecto SEC?

La información que se obtiene en este informe es la que debe figurar en el Anexo IX que describe en la Orden de 31 de octubre de 2014, de la Consejera de Educación, Universidad, Cultura y Deporte, sobre la evaluación en educación primaria en los centros docentes de la comunidad autónoma de Aragón.

Esta información estará accesible para la descarga en el apartado “Exportar resultados” en **ENTORNO EVALUACIÓN**. A la hora de realizar esta tarea hay que tener en cuenta que hay dos tipos de centro diferentes:

-Centros con sistema de gestión GIR: estos centros **NO ES NECESARIO** que realicen esta tarea, puesto que desde la unidad de evaluación se exportará directamente a la base de GIR la información, y estará accesible a partir del 10 de junio en el GIR de cada centro.

-Centros con sistema de gestión diferentes de GIR: en este caso, al acceder a exportar resultados encuentran esta pantalla, en la que se especifican todas las características del fichero:

Administración sistema

- Usuarios
- Centros
- Alumnos
- Generar etiquetas identificativas
- Cambiar contraseña

Entorno Evaluación

- Entorno evaluación
- Exportar resultados

Explotación

- Informes

Descarga completa
 Pulse 'Descargar todos los resultados' para obtener un fichero con los niveles obtenidos por todos los alumnos en las competencias

Formato del fichero: Año inicio ejercicio, Código MEC, Identificador de alumno, Curso, Competencia, Nivel_TRI

Donde:

- Los campos están separados por comas
- El año de inicio del ejercicio es el mostrado en la cabecera menos 1
- El identificador del alumno es el número GIR o código de matrícula en el caso de que el alumno no tenga número GIR
- El curso es '03' o '06'
- El valor de 'Competencia' es el código de la competencia.
- Se muestran tantas líneas como competencias se hubieran evaluado en este ejercicio para un alumno

En el caso de alumnos a los que se les ha incluido una necesidad específica marcada con "*", se muestra "EXENTO" en todas las competencias.
 En el caso de alumnos con falta justificada, se muestra el texto "NO PRESENTADO" en las competencias en las que no ha realizado la prueba.
 Si el alumno no ha realizado alguna prueba, y no se ha marcado ningún tipo de falta, se muestra el texto "ERROR" en las competencias en las que no ha realizado la prueba.

Descargar todos los resultados

FORMATO

Al pulsar en “*Descargar todos los resultados*” se genera un fichero **.csv** con los datos de la evaluación de 3º, y que se puede incorporar en otros sistemas de gestión de alumnos que se tengan a disposición en el centro.

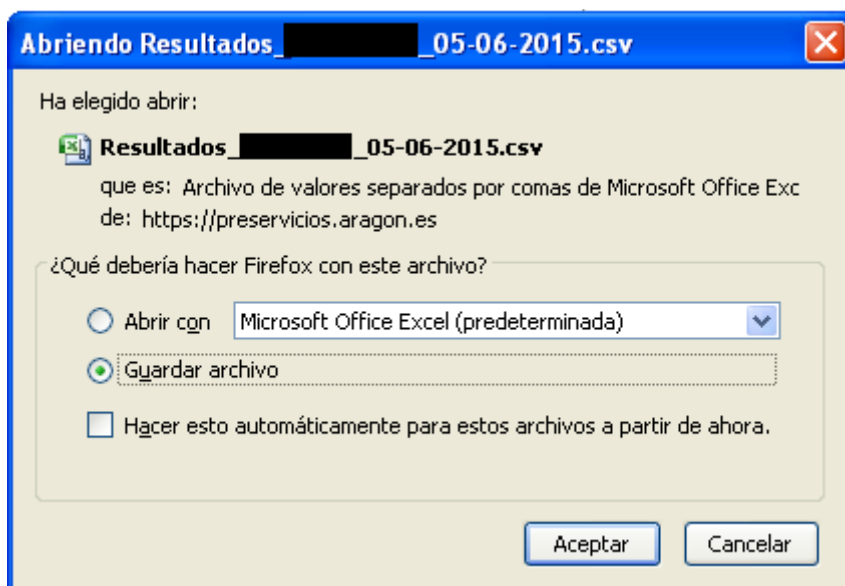

INFORME 1C

DESCRIPCIÓN

Este informe muestra cómo se ha respondido a una pregunta determinada por cada uno de los alumnos del centro.

Acceso

Buscador	
Tipo de informe	(1C) Alumnos por pregunta
Código visible :	ING312.01
Código centro : *	
Competencia : *	ING3 - Comunicación L. Inglés
Sexo :	Seleccione ...
Grupo :	
Necesidades específicas :	Seleccione ...
Perfil cultural familiar :	Seleccione ...
Bilingüe :	Seleccione ...
Año de nacimiento :	
Nacionalidad :	
Bloqueado :	<input type="checkbox"/>
<input type="button" value="Buscar"/>	

Una vez seleccionado el informe 1C aparece el anterior “Buscador” en el cual deberemos seleccionar la competencia y el código de la pregunta de la cual queremos obtener la información.

Así mismo podríamos filtrar la información proporcionada por este informe a través de todos los campos tal y como se ha explicado en apartados anteriores.

Al pulsar el botón “Aceptar” aparece el informe solicitado. En la parte superior del mismo aparecerán dos cuadros. Uno con **datos generales del centro** de carácter descriptivo. Y otro **con los datos del ítem o pregunta seleccionada**:

Datos del ítem	
Código visible	ING301.06
Enunciado	What vegetables can you see?

A continuación aparece una tabla con la siguiente cabecera:

Alumno	Grupo	Sexo	BL	V0	V1	V2

ó

Alumno	Grupo	Sexo	R1	R2	R3	R4	BL	V0	V1

según sea el ítem de desarrollo o de elección.

Alumno: Código del alumno en el centro que tiene asignada la pregunta o ítem, (se puede ordenar por los valores de este campo).

Grupo: grupo en el centro al que está adscrito el alumno, (se puede ordenar por los valores de este campo y también seleccionar entre sus valores posibles).

Sexo: sexo del alumno, (se puede ordenar por los valores de este campo y también seleccionar entre sus valores posibles).

R1 hasta R7: en cada alumno aparece marcado con un 1 la respuesta o respuestas que ha aportado en la realización de la prueba en la pregunta tratada. Solo aparece el rango de respuestas posibles no apareciendo los encabezamientos de respuestas no existentes. Si no aparece ninguna, estamos en presencia de una pregunta de desarrollo.

BL: si aparece un 1 significa que el alumno no ha respondido a la pregunta y un cero significa que la ha contestado, pudiendo observar la respuesta seleccionada en el bloque de columnas R. Si este bloque no aparece, se puede ver la valoración en el bloque de las columnas V.

V0 hasta V9: valoración de la respuesta aportada por el alumno. Los valores posibles varían entre 0, 1,.. 9 según la pregunta. La puntuación será según lo que se haya establecido en los criterios de corrección.

En la línea final del informe aparecen los totales a la selección que se ha establecido en la solicitud del informe. Si se hubiera aplicado algún filtro por sexo y/o grupo se ajustan los resultados según la selección. En ella podremos obtener el total de alumnos que han realizado la prueba y son considerados en el informe, el número de alumnos que ha contestado a cada una de las opciones de respuesta que presentaba, en su caso, la pregunta, el número de alumnos que la han dejado en blanco y el total de casos correspondientes a las diferentes valoraciones de la pregunta. Como en los casos anteriores, los alumnos bloqueados no intervienen en los cálculos.

Total (101 alumnos)

13 9 1 7 20 34 17

Nota La cabecera y la línea de totales se ajustan al tipo de ítem y las respuestas posibles de éste.

PREGUNTAS GUÍA PARA EL ANÁLISIS

- ¿Han respondido de la misma forma a la pregunta por grupos y/o por sexo?
- En las preguntas de opción ¿aparece de manera significativa un tipo de respuesta errónea a la pregunta planteada?

COMENTARIOS

En algún momento puede ser necesario analizar de manera detallada la distribución de respuestas dadas a un ítem o pregunta concreta. Además, en función del filtro establecido, podremos obtener una visión de los diferentes comportamientos ante la pregunta (no respuesta, acierto, valoración) por sexo y/o grupo.

Puede ser interesante averiguar la naturaleza de los errores cometidos en una pregunta que haya tenido una proporción de respuestas correctas muy baja, a través del análisis del tipo de respuestas erróneas seleccionadas por los alumnos.

IMPLICACIONES GENERALES

En los TRES pasos anteriores, a través de los informes de la tipología “**B**”, nos hemos podido hacer una idea de los resultados del centro en cada una de las competencias, en sus dimensiones y en los ítems que la componen, de forma global, permitiendo adoptar en el centro acuerdos de carácter colectivo.

En este último paso podemos adentrarnos en considerar si algunos de los resultados vienen determinados por un porcentaje de alumnos con esa tendencia o si todos los alumnos obtienen resultados similares a la media del centro. Por ello los marcos organizativos de reflexión y análisis de resultados pueden ser los Equipos Docentes y la Tutoría.

De forma particular también podemos obtener los resultados obtenidos por cada uno de los alumnos. Ésta nos puede ayudar a tener una visión más completa del grado de aprendizaje de los alumnos al poder conjugar la información obtenida en esta evaluación con la que se recoge en los procesos ordinarios de evaluación educativa.

INFORME 2D

DESCRIPCIÓN

Este informe muestra información lo que ha obtenido un alumno en el conjunto de competencias evaluadas en cada edición.

Acceso

El informe 2D requiere de la identificación del código de matrícula,

Buscador

Tipo de informe	Informe 2D
Código centro : *	[REDACTED]
Código matrícula :	[REDACTED]

[Buscar](#)

Una vez generado el informe aparece esta ventana de información y una tabla que muestran lo siguiente:

Datos del alumno

Nombre del centro:	[REDACTED]
Código centro:	[REDACTED]
Cod.Matricula:	[REDACTED]
Grupo:	C
Sexo:	Varón
Año nacimiento:	2006
Nacionalidad:	ESPAÑOLA
Nivel socio cultural:	[REDACTED]

Listado de todas las competencias realizadas por el alumno

Competencia	Valor TRI	Nivel	Aragón	Valor previsto por contexto	Valor añadido por el centro	Error típico TRI
Matemática 3º EP	440,03	3º de Primaria	500,00	440,13	-0,10	10,19
Comunicación L. Inglés 3º EP	506,33	3º de Primaria	500,00	525,13	-18,81	8,34
Comunicación Lingüística castellano 3º EP	458,97	3º de Primaria	500,00	451,53	7,44	9,53

Páginas: 1

[Generar PDF](#)

- **Competencia:** indica el nombre de la competencia evaluada.
- **Valor TRI.** Puntuación obtenida por el alumno en la competencia, calculada en términos de la TRI (ver explicación apartados anteriores) y transformada convenientemente para referirla a la media de Aragón mediante una distribución normalizada de media 500 y desviación típica 100. Gracias a esta transformación podremos comparar los resultados obtenidos en las competencias entre sí y respecto a la media de Aragón, y a la del propio centro. Además este dato servirá para comparar los resultados que puedan obtenerse en aplicaciones próximas.
- **Nivel:** Nivel en el que está escolarizado el alumno.

- **Aragón.** Expresa el valor medio obtenido en Aragón en la competencia. Es una puntuación transformada a una distribución en la que se toma como media inicial de referencia para Aragón en valor de 500 y una desviación típica de 100. En la primera evaluación de estas competencias el valor de Aragón en cada una es 500.
- **Valor previsto por contexto.** Es el valor en la competencia que corresponde al centro en función de su nivel sociocultural. Este valor se calcula a partir de la recta de regresión que establece, a nivel teórico, el valor que se espera alcance en una competencia un centro en función de su nivel sociocultural.
- **Valor añadido por el centro.** Es la diferencia entre el valor obtenido por el centro y el valor previsto por contexto. Es un indicador del valor que la acción educativa del centro aporta a las características socioculturales de sus alumnos. Esta diferencia puede ser tanto positiva como negativa. En el caso de ser positiva reflejaría el valor que aportan las acciones educativas del centro al compensar las condiciones socioculturales de sus alumnos. El “Valor añadido por el centro” vendría a expresar un aspecto de calidad en el sentido de la capacidad del propio centro para mejorar las posibilidades de partida que los alumnos muestran, obteniendo más allá de su valor esperado.
- **Error típico TRI.** Es el cociente de la desviación típica entre la raíz cuadrada del número de observaciones. Sirve para establecer los intervalos de confianza que servirán para considerar como significativas las diferencias entre resultados.

En la parte inferior derecha de éste y del resto de informes aparece un icono de una hoja Excel.

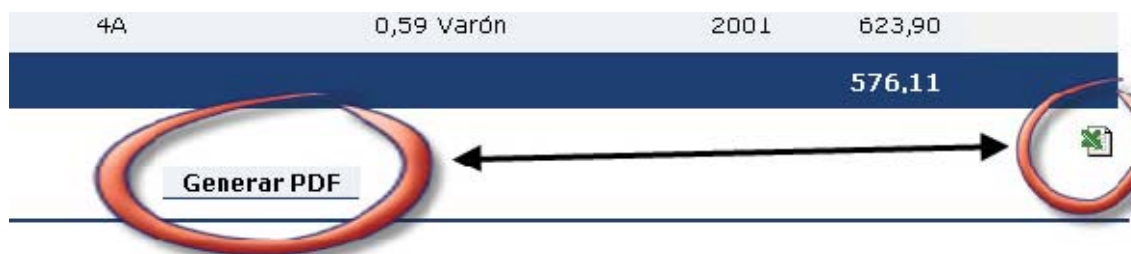

Como se ha comentado anteriormente, sirve para exportar los datos existentes en el informe en formato “csv” que se puede trabajar en una hoja de cálculo.

INFORME 3D

DESCRIPCIÓN

Este informe muestra información por alumno de lo que ha obtenido en las dimensiones de cada una de las competencias evaluadas.

Acceso

El informe 3D se ha de especificar tanto el código de matrícula como la competencia.

Buscador

Tipo de informe	Informe 3D
Código centro : *	[Redacted]
Competencia : *	CL3 - Comunicación lingüística
Código matrícula :	[Redacted]

[Buscar](#)

Al pulsar el botón “Aceptar” aparece el informe solicitado. En la parte superior del mismo aparecerá un cuadro con **datos generales del alumno** de carácter descriptivo así como de la competencia seleccionada.

Datos del alumno

Competencia:	Comunicación L. Inglés 3º EP
Nombre del centro:	[Redacted]
Código centro:	[Redacted]
Cod.Matrícula:	[Redacted]
Grupo:	3A
Sexo:	Varón
Año nacimiento:	2006
Nacionalidad:	ESPAÑOLA
Nivel socio-cultural:	0,12

A continuación aparece una tabla en la que se muestra lo siguiente:

Proceso/Contenido	Valor obtenido TRI	Media Aragón TRI	Error típico TRI
P: Adecuación_Identificación	243,66	509,23	35,48
P: Coherencia_Análisis	542,74	498,09	32,32
P: Cohesión_Creación	394,42	492,87	32,67
C: Expresión oral	539,92	518,40	31,15
C: Expresión escrita	302,48	518,10	38,37
C: Comprensión oral	348,96	457,47	23,79
C: Comprensión escrita	340,15	490,38	30,31

[Generar PDF](#)

- **Contenido/Proceso:** indica las dimensiones que componen la competencia.
- **Valor TRI obtenido por el alumno:** indica el valor medio de la dimensión obtenido por el alumno, transformado convenientemente para referirlo al valor medio obtenido por el centro en dicha competencia.
- **Valor medio TRI del componente en Aragón:** indica el valor medio de cada dimensión obtenido en Aragón transformado convenientemente para referirla a la media del valor de dicha competencia en Aragón.
- **Error Típico TRI:** es el cociente de la desviación típica entre la raíz cuadrada del número de observaciones. Sirve para establecer los intervalos de confianza que servirán para considerar las diferencias entre resultados como significativas.

En la parte inferior derecha de éste y del resto de informes aparece un icono de una hoja Excel.

4A	0,59 Varón	2001	623,90
			576,11

The screenshot shows a report interface. At the top, there is a table with four columns: '4A', '0,59 Varón', '2001', and '623,90'. Below this table, there is a dark blue bar with the value '576,11' on the right side. Below the bar, there are two buttons: 'Generar PDF' on the left and an Excel export icon on the right. A double-headed arrow points between these two buttons, indicating a relationship or flow between the PDF generation and the Excel export options.

Como se ha comentado anteriormente, sirve para exportar los datos existentes en el informe en formato “csv” que se puede trabajar en una hoja de cálculo.

GLOSARIO

Media aritmética. Es el valor estadístico que aporta una medida de centralización de los valores de una variable observada en una población. Se calcula sumando los valores de la variable observada y dividiendo esa suma entre el número de observaciones.

Varianza. Es el valor estadístico que informa sobre la dispersión de los valores de la variable que se observa en una población. Se calcula sumando los cuadrados de las diferencias entre el valor de la variable y la media aritmética. Esta suma hay que dividirla entre el número de observaciones.

Desviación típica. Es la raíz cuadrada de la varianza.

Error típico o Error estándar. Es el cociente de la desviación típica entre la raíz cuadrada del número de observaciones. Sirve para establecer los intervalos de confianza.

Intervalo de confianza para la media.

Se llama **intervalo de confianza** en estadística a un par de números entre los cuales se estima que estará cierto valor desconocido con una determinada probabilidad de acierto. Estos números determinan un intervalo. La probabilidad de éxito en la estimación se representa por $1 - \alpha$ y se denomina **nivel de confianza**. En estas circunstancias, α es el llamado error aleatorio o **nivel de significación**, esto es, una medida de las posibilidades de fallar en la estimación mediante tal intervalo.

Valor añadido. Es la diferencia entre el valor real alcanzado y el esperado por la regresión entre los resultados de la competencia y el nivel sociocultural. Esta recta de regresión se puede establecer a nivel de toda la Comunidad Autónoma o del propio centro.

Recta de regresión. Es una medida de la relación que hay entre un conjunto de variables independientes o explicativas y otra denominada dependiente. En función del grado de relación, existe una capacidad predictiva de la variable dependiente a partir de las independientes. El grado de relación entre las variables explicativas y la dependiente lo determina el coeficiente de correlación de Pearson.

Calidad. Capacidad de generar mejores resultados de los que corresponden al contexto en el que se halla el centro. Se trata de un valor añadido generalizado.

TRI. Ver la explicación amplia en el [informe 2009 de la evaluación censal de diagnóstico](http://evalua.educa.aragon.es). <http://evalua.educa.aragon.es>

FÓRMULAS QUE SE APLICAN:

Media aritmética.

$$\mu = \frac{\sum_{i=1}^N X_i}{N}$$

Varianza.

$$\sigma^2 = \frac{\sum_{i=1}^N (X_i - \mu)^2}{N} = \frac{\sum X_i^2}{N} - \mu^2$$

Desviación típica.

$$\sigma = \sqrt{\sigma^2} = \sqrt{\frac{\sum_{i=1}^N (X_i - \mu)^2}{N}}$$

Error típico o Error estándar.

$$ET = \frac{\sigma}{\sqrt{n}}$$

Distribución Normal

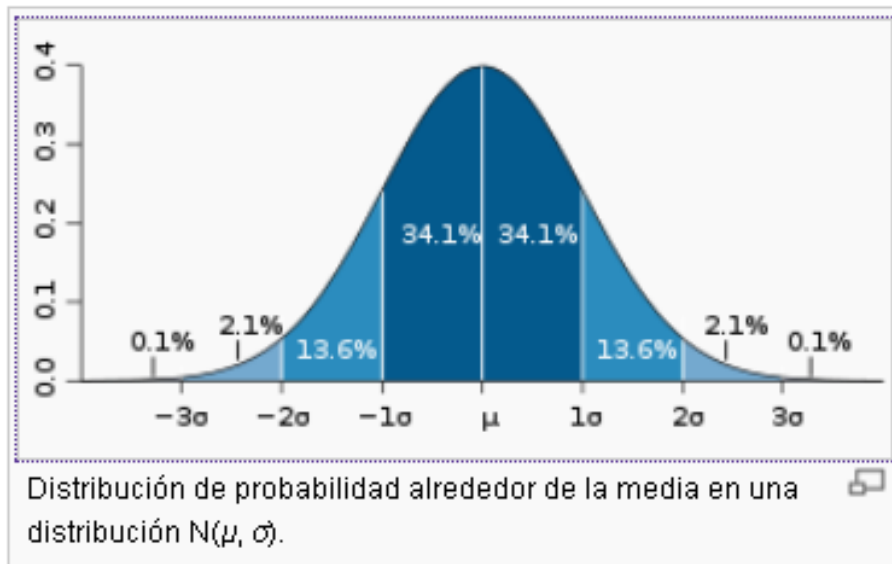

INTERVALO DE CONFIANZA PARA LA MEDIA DE UNA POBLACIÓN

De una población de media μ y desviación típica σ se pueden tomar muestras de n elementos. Cada una de estas muestras tiene a su vez una media (\bar{x}). Se puede demostrar que la media de todas las medias muestrales coincide con la media poblacional. $\mu_{\bar{x}} = \mu$

Pero además, si el tamaño de las muestras es lo suficientemente grande la distribución de medias muestrales es, prácticamente, una distribución normal (o gaussiana) con media μ y una desviación típica dada por la siguiente expresión: $\sigma_{\bar{x}} = \frac{\sigma}{\sqrt{n}}$.

Esto se representa como sigue: $\bar{X} \sim N\left(\mu, \frac{\sigma}{\sqrt{n}}\right)$

Si estandarizamos, se sigue que: $\frac{\bar{X} - \mu}{\frac{\sigma}{\sqrt{n}}} = Z \sim N(0, 1)$

En una distribución $Z \sim N(0, 1)$ puede calcularse fácilmente un intervalo dentro del cual "caigan" un determinado porcentaje de las observaciones, esto es, es sencillo hallar z_1 y z_2 tales que $P[z_1 \leq z \leq z_2] = 1 - \alpha$, donde $(1 - \alpha) \cdot 100$ es el porcentaje de significación fijado.

Se desea obtener una expresión tal que $P[\mu_1 \leq \mu \leq \mu_2] = 1 - \alpha$

En esta distribución normal de medias se puede calcular el intervalo de confianza donde se encontrará la media poblacional si sólo se conoce una media muestral (\bar{x}), con una confianza determinada. Habitualmente se manejan valores de confianza del 95% ($\pm 1,96$) y 99% (± 2.58). A este valor se le llamará $1 - \alpha$ (debido a que α es el error que se cometerá, un término opuesto).

RECTA DE REGRESIÓN.

Recta que cumple esta condición: $\underset{\substack{a \in \mathbb{R} \\ b \in \mathbb{R}}}{\text{Min}} \sum_{i=1}^n (Y_i - a - bX_i)^2$

De aquí se obtienen: $\hat{a} = \bar{Y} - \hat{b}\bar{X}$ $\hat{b} = \frac{\sum_{i=1}^n (X_i - \bar{X})(Y_i - \bar{Y})}{\sum_{i=1}^n (X_i - \bar{X})^2} = \frac{s_{xy}}{s_{xx}}$

Coefficiente de correlación de Pearson.

$$r = \frac{\sigma_{XY}}{\sigma_X \cdot \sigma_Y}$$